

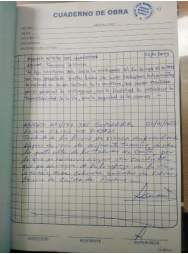

BITACORA ELECTRÓNICA DE OBRA

REGISTRO DE LA BITACORA Y FOTO DEL CUADERNO DE OBRA

Confirma Bitacora:	Nro Informe:	Fecha Informe:	Nombre De La Obra:	Personal Encargado:
Si	008-2023 - MTC /20.9 -lgm	11 - 01 - 2023	Corredor Vial: Huánuco - La Unión-Huallanca, Dv. Antamina/Emp. PE-3N (Tingo Chico) - Nuevas Flores - Llata - Antamina, Tramo I	LUZMILA GUERRA MOTTA

Foto Bitacora:	Foto Bitacora 2:	Foto Bitacora 3:	Foto Bitacora 4:	Foto Bitacora 5:	Foto Bitacora 6:
	Ver imagen completa	Ver imagen completa	Ver imagen completa	Ver imagen completa	Ver imagen completa
Ver imagen completa					

Asunto:

OBRA: CONSERVACIÓN POR NIVELES DE SERVICIO, OPERACIÓN DEL CORREDOR VIAL: HUÁNUCO – LA UNIÓN – HUALLANCA DV. ANTAMINA/ EMP. PE-3N (TINGO CHICO) – NUEVAS FLORES – LLATA – ANTAMINA – TRAMO I
 CONTRATISTA: CHINA RAILWAY 20 BUREAU GROUP CORPORATION
 CONTRATO DE OBRA: N° 127-2018-MTC/20
 MONTO DEL CONTRATO: S/ 1,241,495,685.46 INC. IGV
 MONTO CONTRATO TRAMO 1 (OI-1): S/ 323,942,616.32 INC. IGV
 SUPERVISOR: CONSORCIO SUPERVISOR LOUIS BERGER - HOB
 CONTRATO DE SERVICIOS DE CONSULTORÍA: N° 144-2018-MTC/20.2
 MONTO DEL CONTRATO: S/ 123'625,905.13.46 INC. IGV
 MONTO PRIMER EQUIPO: S/ 27'450,314.74 INC. IGV

**Conclusiones:****1. CUADERNO DE OBRA**

Asiento n° 4173, Del Contratista, de 02.01.2023 (folio n° 19, tomo 27)

Asunto: Presencia de lluvias

Se deja constancia que, desde la madrugada del día de ayer 01.01.2023 se han presentado fuertes lluvias, las cuales produjeron deslizamientos de material en varios sectores de la carretera, que fueron atendidos por el personal de contingencia, con la finalidad de restablecer la transitabilidad de la vía, para la seguridad de los usuarios.

Asiento n° 4174, Del Supervisor, de 02.01.2023 (folio n° 19, tomo 27)

Asunto: Caída de Piedras

Producto de las lluvias se vienen desprendiendo bloques de roca de diferente tamaño desde la parte alta de los taludes de corte, por lo que es necesario asignar una cuadrilla que se encargue de la limpieza de la vía, además, debe colocarse señales de advertencia de caída de piedras.

2. PRORROGAS DE PLAZO (AMPLIACIONES DE PLAZO):

Mediante Resoluciones Directorales N°s 090, 829, 1491, 2532-2020-MTC/20, 0060, 1304, 1606, 2090, 2229, 2368, 2423- 2021-MTC/20; 430, 623, 631, 1095, 1288, 1418, 1439, 1637 y 1801-2022-MTC/20 y 022-2023-MTC/20 de fecha 29.01.2020, 07.07.2020, 10.09.2020, 27.11.2020, 29.01.2021, 07.07.2021, 12.08.2021, 14.10.2021, 03.11.2021, 30.11.2021, 10.12.2021, 13.04.2022, 11.05.2022, 12.05.2022, 27.07.2022, 09.09.2022, 30.09.2022, 06.10.2022, 10.11.2022, 07.12.2022 y 10.01.2023, se declara procedente la prórroga del Plazo de ejecución de obra N° 05, 09, 11, 13, 15, 21, 23, 25, 26, 27, 28, 29, 30, 32, 33, 35, 36, 37, 38, 40 y 41 por 120, 82, 14, 66, 15, 32, 183, 12, 02, 01, 143, 12, 02, 01, 147, 01, 01, 77, 01, 11 y 01 días Calendario respectivamente, trasladándose el termino de plazo de ejecución de obra contratada al 30.03.2023.

Es preciso indicar que, el Programa de Obra Inicial Actualizado al 14avo trimestre, estuvo vigente hasta el 31 de octubre de 2022, al respecto el Consorcio Supervisor refirió que, a la fecha el Contratista aún no ha presentado el levantamiento de observaciones a la Actualización del Programa de Obra Inicial correspondiente al 15avo trimestre realizadas la segunda quincena del mes de diciembre de 2022. Hecho que limita entre otros la verificación del avance real de obra y el uso de equipo y maquinaria en comparación con el programado actualizado, en atención al numeral 2.3 Programación y Ejecución de la Obra Inicial (OI) Por Tramo de la Sección VII del Contrato de Obra.

3. VARIACIONES (PRESTACIONES ADICIONALES DE OBRA - PAO):

De acuerdo a lo descrito en el numeral 3, de la Bitácora Electrónica de Obra n° 223 de 04.11.2022.

4. DEDUCTIVOS:

De acuerdo a lo descrito en el numeral 4, de la Bitácora Electrónica de Obra n° 223 de 04.11.2022.

5. MAYORES CANTIDADES (MAYORES METRADOS):

Mayores Cantidades de Obra N° 01, por Mejoramiento de Suelos a nivel de sub rasante aprobadas por la Supervisión de obra, sin embargo, se encuentran pendientes de ejecución.

6. PLAN DE MANEJO SOCIO AMBIENTAL:

El Consorcio Supervisor refiere que se viene realizando actividades relacionadas al subprograma de manejo de residuos sólidos, depósito de material excedente en áreas auxiliares, riego de vías, entre otros, previamente identificados por el Contratista y autorizados por la Supervisión de Obra.

Es de indicar que, a la fecha no es posible hacer uso de los DME´s aprobados por emergencia por parte de la autoridad competente, en vista que se encuentra en trámite la aprobación de la Variación n° 20 (Prestación Adicional de Obra N° 20): "Acciones a realizar frente a un escenario de conflicto social, en el área de influencia en el que se autoriza el uso de nuevas áreas auxiliares y sus obras complementarias DME 67 km 13+200LI, DME 76 km 14+000 Ampl. LI, DME 80 KM 17+7300 LI, DME 70 km 19+570-A-LI, DME 77 km 23+500 LI, DME 91 km 33+220 LI, DME 64 km 34+220, partidas 900 Protección Ambiental, programa de medidas preventivas, mitigadoras y correctivas – Tramo I".

Es preciso indicar que el DME 57 – km 35+830.00 se encuentra en uso y de acuerdo a comunicación de la Supervisión de Obra se habría dispuesto material excedente en un volumen



aproximado de 70%, por lo cual, se tendría la disponibilidad de este DME del proyecto para la disposición del material excedente que se encuentra en la plataforma de la vía en sectores cercanos a este DME entre otros.

7.MANTENIMIENTO VIAL:

El Consorcio Supervisor refiere que dado la temporada de lluvias se viene realizando el mantenimiento de la vía (señalización, retiro de piedras o rocas en la plataforma de ser el caso, limpieza de deslizamientos y/o derrumbes)

A la fecha, se cuenta con más de 10 kilómetros asfaltados, sin embargo, no se cuenta con la ejecución de la Partida 800 Señalización y Seguridad Vial con énfasis en las sub-partidas 805.A Marcas en el Pavimento y 806.A Barreras de Seguridad Vial tipo P3, pese a las reiteraciones realizadas por la suscrita y la Supervisión de Obra. Hecho que podría incrementar el riesgo de accidentes y/o incidentes en la transitabilidad de la vía.

8.RECURSOS OFERTADOS

8.1DEL CONTRATISTA:

8.1.1.PERSONAL CLAVE:

De acuerdo a la verificación diaria, la cual es reportada en informe mensual correspondiente.

8.1.2MAQUINARIA Y EQUIPO:

De acuerdo a la verificación diaria, la cual es reportada en informe mensual correspondiente, sin embargo, al no contar con servicio de movilidad, corresponde a la Supervisión de Obra la verificación de la cantidad y operatividad del equipo y maquinaria con los que cuenta el Contratista.

El Consorcio Supervisor refiere que, Equipos Esenciales como camión imprimador, pavimentadora sobre orugas, planta de asfalto en caliente, rodillo tandem y rodillos neumáticos para asfaltados, continuarían siendo compartidos con el tramo II. Hecho que limitaría el avance de obra programado.

8.2 DEL SUPERVISOR:

8.2.1 PERSONAL CLAVE

8.2.2MAQUINARIA Y EQUIPO DE TOPOGRAFÍA

EQUIPO DE LABORATORIO Y TOPOGRAFÍA

EQUIPOS DE INFORMÁTICA

VEHÍCULOS OPERADOS

De acuerdo a la verificación diaria, la cual es reportada en informe mensual correspondiente.

9.INCIDENTES

Ninguno.

10.INTERFERENCIAS

A la fecha se mantienen algunas interferencias descritas en el estudio y otras nuevas que fueron determinadas en la fase de revisión y/o ejecución del proyecto, correspondiendo entre otras a: presencia de terrenos de propiedad privada, redes de agua potable y/o alcantarillado, postes de energía eléctrica y/o telecomunicaciones en zonas pobladas, canales no revestidos, presencia de Buzones, entre otras. Al respecto PVN realizó la contratación de diversos Consultores que vienen laborando a fin de las liberaciones correspondientes.

11.OTROS

Como es de su conocimiento. a la fecha y desde el 27.05.2022, NO se cuenta con servicio de movilidad para el transporte de personal en obra. Hecho que limita el cumplimiento de las funciones asignadas a la suscrita. Por lo cual, se solicita que a través de su despacho se pudieran realizar las gestiones necesarias a fin de la contratación del servicio citado evitando las limitaciones en el cumplimiento de funciones asignadas a la suscrita.

Mediante Decreto Supremo N° 033-2022-PCM se declaró feriado compensable para el sector público los días lunes 26 y viernes 30 de diciembre del presente año, por lo cual, de acuerdo a las disposiciones realizadas por la oficina de Recursos Humanos, el día de hoy se continúa con la recuperación horaria laborando una (1) hora más posterior a las 5.30 pm haciendo un acumulado de once (11 horas) horas compensadas.

Se toma conocimiento que, un personal de la Supervisión de Obra estaría adeudando a pobladores de la zona y/o personal obrero del Contratista por concepto de préstamos directos.

**Recomendaciones:**

Se recomienda valorar las anotaciones del Cuaderno de Obra, las cuales fueron descritas en el numeral 1, de ser el caso las acciones correspondientes.

Del Panel Fotográfico n° 1, se recomienda valorar los comentarios realizados por diferentes profesionales del Consorcio Supervisor Louis Berger – HOB, de ser el caso las acciones correspondientes.

Se recomienda, a través de las instancias correspondientes la pronta liberación de interferencias (viviendas, terrenos, postes de energía eléctrica y/o de telecomunicaciones, torres de media o baja tensión, entre otros) a fin de evitar mayores dilaciones en el plazo de ejecución de obra y posibles conflictos sociales.

Se ha recomendado al Contratista y Consorcio Supervisor de Obra el cumplimiento de la programación de obra a fin de evitar retrasos injustificados en su ejecución, así como el cumplimiento de las estipulaciones contractuales descritas en el Contrato de Obra n° 127-2018-MTC/20 y Contrato de Servicios de Consultoría n° 144-2018-MTC/20.2, Adendas y normativa aplicable. A fin de garantizar la seguridad, calidad y durabilidad de la obra.

Respecto al hecho que el contratista vendría compartiendo equipos esenciales del Tramo I con el tramo II. Se recomienda a través de su despacho las acciones correspondientes en el marco del Contrato de Obra n° 127-2018-MTC/20 y Contrato de Servicios de Consultoría n° 144-2018-MTC/20.2. A fin de evitar mayores dilaciones en el plazo de ejecución de obra y consiguientes.

Se recomendó al Consorcio Supervisor, las acciones necesarias a fin de contar con el Programa de Obra Inicial Actualizado que corresponda al trimestre en curso, en el marco del contrato de obra y consultoría vigentes. De ser el caso se recomienda las acciones correspondientes a través de su despacho.

Respecto a la NO ejecución de las Partida 800 Señalización y Seguridad Vial con énfasis en las sub-partidas 805.A Marcas en el Pavimento y 806.A Barreras de Seguridad Vial tipo P3 en zonas asfaltadas, se recomendó a la Supervisión de Obra continuar con las acciones correspondientes frente al Contratista en el marco del Contrato de Obra n° 127-2018-MTC/20 a fin de la ejecución de dichas actividades para evitar y/o reducir riesgos de incidentes y/o accidente en la transitabilidad de la vía.

Respecto a posibles adeudos por parte de personal de la Supervisión de Obra a pobladores de la zona o personal obrero del Contratista, se sugiere las acciones del caso a través de su despacho.

Auditoría Fecha De Creación:

11-01-2023

Auditoría Fecha De Edición:

19-01-2023

PANEL FOTOGRAFICO**Panel Fotográfico**



PERÚ

Ministerio
de Transportes
y Comunicaciones

MINISTERIO DE TRANSPORTES Y COMUNICACIONES

Panel Fotográfico de la Bitacora de Obras

Personal Encargado:

LUZMILA GUERRA
MOTTA

Nivel:

No Aplica

Fecha De Fotografía:

11-01-2023

Actividades:

Progresiva: km 0+000 – Ciudad de Huánuco
OFICINA DE SUPERVISIÓN DE OBRA - CONSORCIO SUPERVISOR LOUIS BERGER
- HOB

CDescripcion :

Como es de su conocimiento, desde el 27.05.2022 no se cuenta con servicio de movilidad para el transporte de personal en obra (hecho que limita el cumplimiento de las funciones asignadas a la suscrita), por lo que, no fue posible realizar la inspección física en campo, por tanto, se realizan actividades de gabinete en oficina personal, así como oficina del Consorcio Supervisor Louis Berger HOB (HOB CONSULTORS S.A. y LOUIS BERGER SA SUCURSAL DEL PERU).

JEFE DE SUPERVISION

Refiere que, pese a las reiteraciones realizadas al Contratista aún NO se ejecutan actividades relacionadas a la Partida 800 Señalización y Seguridad Vial con énfasis en las sub-partidas 805.A Marcas en el Pavimento y 806.A Barreras de Seguridad Vial tipo P3 en zonas pavimentadas, por lo cual, de ocurrir cualquier accidente y/o incidente sería de responsabilidad del Contratista por la demora en la importación y colocación de dichas marcas y barreras de seguridad.

ASISTENTE EN ESTRUCTURAS Y OBRAS DE ARTE

Refiere que, la Descarga de la Alcantarilla Ubicada en el Km 25+370, estaría afectando a la vivienda ubicada aguas debajo de esta descarga, del mismo modo el DME ubicado en dicho sector podría verse afectado en su estabilidad debido a la descarga errática de dicha alcantarilla. Por lo que, habrían solicitado al Contratista las acciones correctivas correspondientes.

Refiere que, solicitaron al Contratista la limpieza de las cunetas ejecutadas, las que, en algunos casos se encuentran colmatadas.

El Contratista viene reduciendo el personal de campo.

Refiere que, pese a tener estructuras de obras de arte pendientes de ejecución contempladas en las Variaciones aprobadas n°s 9 y 14, éstas no se están ejecutando. Desconociendo la motivación.

Foto1:



[Ver imagen completa](#)

Foto2:

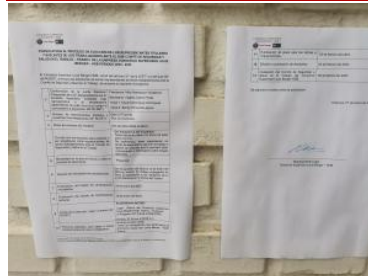

[Ver imagen completa](#)

Foto3:

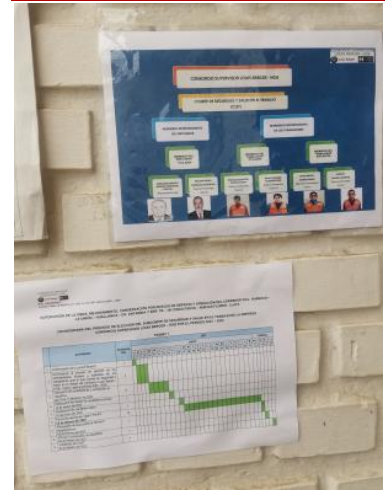

[Ver imagen completa](#)



PERÚ

Ministerio
de Transportes
y Comunicaciones

MINISTERIO DE TRANSPORTES Y COMUNICACIONES

Fecha Toma De Datos:

11-01-2023



Fotos: