



## BITACORA ELECTRÓNICA DE OBRA

### REGISTRO DE LA BITACORA Y FOTO DEL CUADERNO DE OBRA

<b>Confirma Bitacora:</b> Si	<b>Nro Informe:</b> 066-2023-MTC/20.9-Igm	<b>Fecha Informe:</b> 16-08-2023	<b>Nombre De La Obra:</b> Corredor Vial: Huánuco - La Unión-Huallanca, Dv. Antamina/Emp. PE-3N (Tingo Chico) - Nuevas Flores - Llata - Antamina, Tramo III	<b>Personal Encargado:</b> LUZMILA GUERRA MOTTA
---------------------------------	--	-------------------------------------	---	--

<b>Foto Bitacora:</b> 	<b>Foto Bitacora 2:</b> <a href="#">Ver imagen completa</a>	<b>Foto Bitacora 3:</b> <a href="#">Ver imagen completa</a>	<b>Foto Bitacora 4:</b> <a href="#">Ver imagen completa</a>	<b>Foto Bitacora 5:</b> <a href="#">Ver imagen completa</a>	<b>Foto Bitacora 6:</b> <a href="#">Ver imagen completa</a>
---	--	--	--	--	--

**Asunto:**

AVANCE LINEAL 16082023  
 OBRA: MEJORAMIENTO, CONSERVACIÓN POR NIVELES DE SERVICIO Y OPERACIÓN DEL CORREDOR VIAL: HUÁNUCO – LA UNIÓN – HUALLANCA DV. ANTAMINA / EMP. PE-3N (TINGO CHICO) – NUEVAS FLORES – LLATA – ANTAMINA, TRAMO III DEL KM. 102+819 AL KM. 150+421

CONTRATISTA: CHINA RAILWAY 20 BUREAU GROUP CORPORATION  
 CONTRATO DE OBRA: N° 127-2018-MTC/20  
 MONTO DEL CONTRATO TOTAL: S/ 1,241'495,685.46 INC. IGV  
 MONTO OI -3: S/ 344'313,944.61 INC. IGV

SUPERVISOR: CONSORCIO SUPERVISOR LOUIS BERGER – HOB  
 CONTRATO DE SERVICIOS DE CONSULTORÍA: N° 144-2018-MTC/20.2  
 MONTO DEL CONTRATO TOTAL: S/ 123'625,905.13 INC. IGV  
 MONTO OI -3: S/ 27'572,427.15 INC. IGV

**PERÚ**Ministerio  
de Transportes  
y Comunicaciones**MINISTERIO DE TRANSPORTES Y COMUNICACIONES****Conclusiones:****1. CUADERNO DE OBRA**

Asiento N° 2031, Del Contratista de fecha 16.08.2023 - folio N° 86 – Tomo 19

Asunto: Solicitud de autorización para la ejecución de mayores cantidades en cunetas de coronación.

Por la presente solicitamos al supervisor autorización para la ejecución de las mayores cantidades (mayores metrados) de cunetas de coronación, que fueron justificadas y sustentadas mediante Carta N° 709-23-LMMQ/RCR20-T3.

**2. PRÓRROGAS DE PLAZO:**

El inicio de Obra se dio el 28 de noviembre de 2020 siendo la fecha del término del plazo contractual OI -3 el 18 de setiembre de 2022.

No obstante, a la fecha se ha tramitado prórrogas de plazo al Contrato de Ejecución de Obra, que han modificado la fecha de término de obra:

Mediante Resoluciones Directorales N°s 606, 633, 1299, 1638-2022-MTC/20, 011, 12, 138, 299, 324, 522 y 911-2023-MTC/20, se declaran procedentes las prórrogas del Plazo de ejecución de obra N°s 02, 04, 06, 08, 10, 11, 12, 13, 14, 15 y 16, por 79, 01, 01, 28, 56, 01, 01, 24, 18, 140 y 59 días Calendario respectivamente.

Trasladándose el término de plazo de ejecución de obra contratada al 31 de octubre de 2023.

**3. PRESTACIONES ADICIONALES DE OBRA – PAO (VARIACIONES):**

Evento Compensable N°01: aprobado mediante RD N° 2766-2021-MTC/20 por el monto de S/ 624,617.99 inc. IGV

Variación de Obra N°01 (Prestación Adicional de Obra N°01): aprobado mediante RD N° 387-2022-MTC/20, por el monto de S/ 7'321,405.99 inc. IGV

Variación de Obra N°02 (Prestación Adicional de Obra N°02): aprobado mediante RD N° 150-2023-MTC/20, por el monto de S/ 1'082,741.67 inc. IGV

Variación de Obra N°03 (Prestación Adicional de Obra N°03) denominada "Acciones a realizar frente a un escenario de conflicto social, en el área de influencia en el que se autoriza el uso de nuevas áreas auxiliares: DME KM 121+000 LI, DME KM 123+070 LI, DME KM 137+550 LD, DME KM 138 + 180 LD, DME KM 139+430 LD, Cantera Roca km 132+360 LD". Aprobado mediante RD N° 0719-2023-MTC/20, por el monto de S/ 6'130,101.76 inc. IGV

Variación de Obra N°04 (Prestación Adicional de Obra N°04) denominada "Por incorporación de siete (7) nuevos DME's y cinco (5) Áreas Auxiliares según la aprobación del ITS N° 03". Aprobado mediante RD N° 0738-2023-MTC/20, por el monto de S/ 6'187,486.76 inc. IGV

**4. DEDUCTIVOS:**

Deductivo Vinculante N°01: aprobado mediante RD N° 387-2022-MTC/20 por el monto de S/ 544,855.57 inc. IGV

**5. MAYORES CANTIDADES (MAYORES METRADOS):**

A la fecha, la Supervisión de Obra aprobó la ejecución de las Mayores Cantidades N° 01.

N° 11: "Por Mayores Metrados en las partidas genéricas de pavimentos y transportes en el sector km 102+918 al km 110+000"

N° 12: "Por Mayores Metrados en las partidas genéricas de Movimiento de Tierras, Drenaje, Transporte y Protección Ambiental".

N° 13 "Por mayores metrados en las partidas genéricas: 200 Movimiento de Tierras, 500 Drenaje, 600 Obras Complementarias, 700 Transporte, 900 Protección Ambiental y 930 Programa de compensación" – Muro de concreto armado sector km 115+966.57 al km 115+998.80

N° 14 "Por mayores metrados en las partidas genéricas: 200 Movimiento de Tierras, 700 Transporte y 900 Protección Ambiental" – Remoción de derrumbes en diferentes sectores comprendidos entre el km 104 al km 108

N° 16 "Por mayores metrados: en la colocación de pernos de anclaje pasivos de sostenimiento en la construcción del túnel.

**6. PLAN DE MANEJO SOCIO AMBIENTAL:**

Se verifica que, se viene realizando actividades relacionadas a la partida de Protección Ambiental (limpieza de baños químicos, manejo de residuos sólidos, conservación de suelos, control en las emisiones atmosféricas- polvos y gases – y ruido, entre otros).

**7. MANTENIMIENTO VIAL:**

Se verifica que, se viene realizando el mantenimiento de la vía mediante riego de vías, que en ocasiones sería insuficiente. Hecho comunicado al Contratista y Supervisión de Obra a fin de las evaluaciones y de corresponder las acciones correctivas correspondientes.

**8. RECURSOS OFERTADOS****8.1 DEL CONTRATISTA:****8.1.1. PERSONAL CLAVE:**

De acuerdo a la verificación diaria, la cual es reportada en informe mensual correspondiente.

**8.2 DEL SUPERVISOR:****8.2.1 PERSONAL CLAVE****8.2.2 MAQUINARIA Y EQUIPO DE TOPOGRAFÍA****EQUIPO DE LABORATORIO Y TOPOGRAFÍA****VEHÍCULOS OPERADOS**

De acuerdo a la verificación diaria, la cual es reportada en informe mensual correspondiente.

**9. INCIDENTES Y/O ACCIDENTES**

**PERÚ**Ministerio  
de Transportes  
y Comunicaciones**MINISTERIO DE TRANSPORTES Y COMUNICACIONES**

Siendo aproximadamente las 3.50 pm, el sector km 144+300 donde se vienen realizando actividades relacionadas a la construcción del túnel, en la parte exterior a éste se presentaron caída de piedras, las que alcanzaron a dañar la mano derecha de uno de los trabajadores, siendo el diagnostico preliminar de policontuso y a descartar alguna fractura.

**10.INTERFERENCIAS**

La Supervisión de Obra, refiere que se cuentan con afectaciones e interferencias: i) Prediales (viviendas y/o terrenos) consideradas en el expediente técnico de obra y nuevas; ii) Por presencia de redes de saneamiento de agua y alcantarillado en centros poblados; iii) Por presencia de postes de energía eléctrica y telecomunicaciones, entre otras. Hechos que podría limitar el normal avance de obra y por tanto el cumplimiento del plazo de ejecución previsto.

Del mismo modo, indica que algunas afectaciones ya compensadas por PVN aún no son liberados por parte de los propietarios y/o poseionarios, también indica que otras afectaciones habrían sido compensadas de forma parcial, hechos que habrían comunicado a la DO de PVN a fin de las acciones correspondientes

**11.OTROS**

Como es de su conocimiento a la fecha, NO se cuenta con servicio de movilidad para el transporte de personal en obra. Hecho que limita el cumplimiento de las funciones asignadas a la suscrita. Por lo cual, se solicita que a través de su despacho se pudieran realizar las gestiones necesarias a fin de la contratación del servicio citado, de forma tal de evitar limitaciones en el cumplimiento de funciones asignadas a la suscrita.

Del permiso por salud solicitado por la suscrita para el día 14 de agosto de 2023, el día de hoy se continua con la recuperación horaria, laborando 1.5 horas a partir del 5.30 pm, haciendo un acumulado de 3.0 horas recuperadas.

El día de hoy, se realizó la inspección física en el ámbito de la obra con apoyo de movilidad de la Supervisión de Obra, de forma conjunta con el jefe de Supervisión.

**Recomendaciones:**

Se recomienda valorar las anotaciones del Cuaderno de Obra, las cuales fueron descritas en el numeral 1.

Del Panel Fotográfico N° 01, se recomendó a la Supervisión de Obra incrementar sus unidades vehiculares a fin de mejorar el transporte en el ámbito de la obra a efectos de las labores de la Supervisión en Obra.

Se recomienda, a través de las instancias correspondientes la pronta liberación de afectaciones e interferencias descritas en el numeral 10, a fin de evitar mayores dilaciones en el plazo de ejecución de obra y/o posibles conflictos sociales.

Se ha recomendado al Contratista y Consorcio Supervisor de Obra el cumplimiento de la programación de obra a fin de evitar retrasos injustificados en su ejecución, así como el cumplimiento de las estipulaciones contractuales descritas en el Contrato de Obra n° 127-2018-MTC/20 y Contrato de Servicios de Consultoría n° 144-2018-MTC/20.2, Adendas y normativa aplicable. A fin de garantizar la seguridad, calidad y durabilidad de la obra.

**Auditoria Fecha De Creación:**

17-08-2023

**Auditoria Fecha De Edición:**

25-08-2023

**PANEL FOTOGRAFICO****Panel Fotográfico**



## Panel Fotográfico de la Bitacora de Obras

**Personal Encargado:**

LUZMILA GUERRA MOTTA

**Nivel:**

Leve

**Fecha De Fotografía:**

16-08-2023

**Actividades:**

Progresiva: km 130+200 aproximadamente  
Garaje – Consorcio Supervisor

**CDescripcion\_\_\_\_\_:**

En el Jirón San Antonio sin número (a media cuadra del puente fierro Ripán) se encuentra ubicado el garaje del Consorcio Supervisor Louis Berger – HOB, en el cual, de forma conjunta con representante de la Supervisión de Obra, se verifica la cantidad de unidades vehiculares con las que cuenta el Consorcio Supervisor para la supervisión de la Obra.

Durante la inspección física se verifican las siguientes unidades vehiculares:

Minivan BTR – 357  
Camioneta BJN - 800  
Camioneta BNQ – 761  
Camioneta BXH – 576  
Camioneta BCR – 859  
Camioneta BCN - 938

Ninguna de las unidades vehiculares cuenta con GPS ni equipamiento con radios. Adicionalmente la Minivan BTR – 357 no cuenta con jaula de seguridad ni barra antivuelco.

**Foto1:**

[Ver imagen completa](#)

**Foto2:**

[Ver imagen completa](#)

**Foto3:**

[Ver imagen completa](#)

**Fecha Toma De Datos:**

16-08-2023

1



## Panel Fotográfico de la Bitacora de Obras

**Personal Encargado:**

LUZMILA GUERRA MOTTA

**Nivel:**

No Aplica

**Fecha De Fotografía:**

16-08-2023

**Actividades:**

Progresiva: km 102+980 al km 103+000  
200.MOVIMIENTO DE TIERRAS  
202.A.Excavación en Roca Fija  
202.B.Excavación en Roca Suelta  
202.C.Excavación en Material suelto

**CDescripcion :**

Personal aproximado verificado en el frente de trabajo: 1 Operador, 3 Perforistas y 3 Peón.  
Equipos aproximados verificados en el frente de trabajo: 1 Excavadora sobre orugas y 4 volquetes con sus respectivos operadores, además de 1 Compresora.

Es preciso indicar que, la ejecución de las partidas descritas corresponde a la Prestación Adicional de Obra N° 02 y Mayores Cantidades a dicha prestación adicional.

Actividades verificadas por personal profesional, técnico y auxiliar del Contratista y la Supervisión de Obra. Se sugirió a la Supervisión de Obra el control adecuado de los procesos constructivos descritos en el expediente técnico y los contratos de obra y consultoría, el cumplimiento de los protocolos de seguridad y salud en el trabajo, la adecuada disposición de residuos a fin de su posterior transporte, a fin de garantizar la calidad y durabilidad de la obra. Así como la protección de la vida y el medio ambiente.

**Foto1:**

[Ver imagen completa](#)

**Foto2:**



[Ver imagen completa](#)

**Foto3:**

[Ver imagen completa](#)

**Fecha Toma De Datos:**

16-08-2023

2



**Panel Fotográfico de la Bitacora de Obras**

**Personal Encargado:**

LUZMILA GUERRA MOTTA

**Nivel:**

No Aplica

**Fecha De Fotografia:**

17-08-2023

**Actividades:**

Progresiva: km 103+100  
Puente modular

**CDescripcion\_\_\_\_\_:**

Con Guía de Remisión 2023-000140, en camión cama baja de placa EGQ 178, fue transportado al ámbito de la obra diversos elementos que complementan las anteriores tres (3) entregas para la construcción del puente modular en el sector Tingo Chico.

Es preciso indicar que, con la entrega de este cargamento se ha completados las partes componentes para la instalación del citado puente modular.

Los elementos conformantes en la Guía de Remisión 2023-000140 fueron entregadas al Contratista a fin de su almacenamiento y resguardo respectivo, para su posterior instalación.

3

**Foto1:**



[Ver imagen completa](#)

**Foto2:**

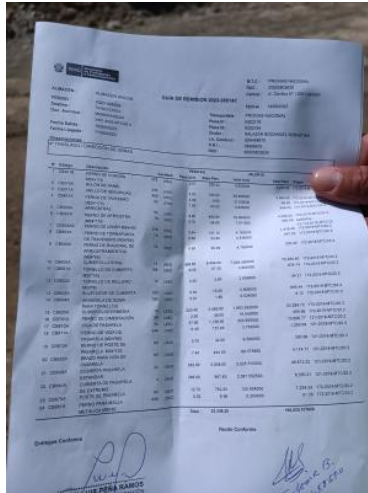

[Ver imagen completa](#)

**Foto3:**



[Ver imagen completa](#)

**Fecha Toma De Datos:**

16-08-2023



**Fotos:**